



gemeente

Zoetermeer

Omnibusenquête 2011

deelrapport

Sportactiviteiten

O&S
Onderzoek & Statistiek

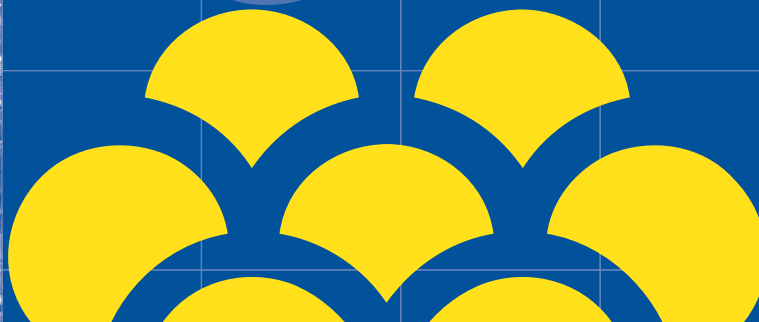

Omnibusenquête 2011

Deelrapport sportactiviteiten

januari 2012

Opdrachtgever:
Directie Inwoners, afdeling Beleid

Karen van Drimmelen

Uitvoering:
Directie Bedrijfsvoering,
afdeling FB, Onderzoek & Statistiek
Enquêteorganisatie
Analyse en verslaglegging

Simon Arndt
Annemiek van Soest

Inhoudsopgave

SAMENVATTING	5
1 INLEIDING	7
1.1 achtergrond	7
1.2 onderzoeksdoelstelling	7
1.3 respons	7
2 ONDERZOEKSRESULTATEN	9
2.1 sportieve activiteiten	9
2.2 beoordeling van de sportvoorzieningen in Zoetermeer	14
BIJLAGEN	15
BIJLAGE I bevolking, steekproef en respons	15
BIJLAGE II betrouwbaarheid en nauwkeurigheid	17
BIJLAGE III enquêtevragen	19
BIJLAGE IV tellingen	23

Samenvatting

sportieve activiteiten

In 2011 beweegt 24% van de Zoetermeeders minimaal 5 dagen per week tenminste een half uur per dag (in 2010 was dit 19%).

leeftijdscategorie

Van de 30-39 jarigen is 28% minimaal vijf dagen per week een half uur lichamelijk actief. Dit is een hoger percentage dan bij de andere leeftijdsgroepen te zien is. In de leeftijdsgroep 40-49 jaar voldoet men het minst aan de beweegnorm (20%).

In de groep 65+ zijn de meeste mensen te vinden die geen enkele dag minimaal 30 minuten bewegen (31%).

woonwijken

In de wijk Rokkeveen voldoet in 2011 het grootste aandeel van de respondenten aan de beweegnorm (27%). In de wijk Oosterheem is dit aandeel het kleinst (20%).

georganiseerd of ongeorganiseerd

Een derde van de respondenten (35%) onderneemt wekelijks een sportactiviteit in georganiseerd verband. Van de respondenten doet 45% dit wekelijks in ongeorganiseerd verband.

beoordeling van de sportvoorzieningen in Zoetermeer

De sportvoorzieningen in Zoetermeer krijgen een gemiddeld rapportcijfer van 7,3. Zwembaden worden met gemiddeld 6,8 het slechtst beoordeeld; commerciële sportvoorzieningen worden met 7,6 het best beoordeeld.

1 Inleiding

1.1 achtergrond

In september/oktober 2011 is in Zoetermeer de jaarlijkse omnibusenquête gehouden. In deze enquête worden over uiteenlopende onderwerpen vragen gesteld aan de inwoners van Zoetermeer.

In opdracht van de afdeling Beleid van de Directie Inwoners is een aantal vragen in de enquête opgenomen over het ondernemen van sportieve activiteiten. De respondenten is ook gevraagd om een rapportcijfer te geven voor de verschillende soorten sportvoorzieningen in Zoetermeer.

1.2 onderzoeksdoelstelling

Doel van het onderzoek is om na te gaan:

- In welke mate volwassen inwoners van Zoetermeer sportieve activiteiten ondernemen en in hoeverre zij daarbij voldoen aan de Nederlandse Norm 'Gezond Bewegen'.
- Hoe de verschillende soorten sportvoorzieningen worden gewaardeerd in Zoetermeer.

1.3 respons

Voor de omnibusenquête 2011 zijn uit het bevolkingsbestand van Zoetermeer drie niet overlappende steekproeven getrokken van 2000 personen die op 1 september 2011 18 jaar of ouder waren. Voor de personen in deze steekproeven geldt bovendien dat zij op dat moment niet woonachtig waren in een 'bijzonder woongebouw' (bejaardenoord, gevangenis, gezinsvervangend tehuis) of in een woonwagen.

De respons op de enquête, die de vragen over de sportactiviteiten bevat, bedraagt 1293 personen (64,7%). Hiervan hebben 1283 personen (64,2%) de vragen met betrekking tot de sportactiviteiten (geheel of gedeeltelijk) beantwoord. De respons geeft een goede afspiegeling van de bevolking van Zoetermeer. In bijlage I worden kenmerken van de respons (seks en leeftijd) vergeleken met gegevens uit het bevolkingsbestand. In bijlage II wordt stilgestaan bij de betrouwbaarheid en nauwkeurigheid van een onderzoek van deze omvang.

2 Onderzoekresultaten

2.1 sportieve activiteiten

De Nederlandse Norm 'Gezond Bewegen' voor volwassenen (18-55 jaar) en ouderen (55+) gaat uit van minimaal een half uur matig intensieve lichamelijke activiteit op tenminste vijf, maar bij voorkeur alle dagen van de week.

Tabel 1 laat zien in hoeverre respondenten aan deze beweegnorm voldoen. In 2011 voldoet bijna een kwart aan de beweegnorm (24%), ruim driekwart van de respondenten beweegt te weinig. Eén op de vijf respondenten beweegt geen enkele dag, dat is minder dan voorgaande jaren.

tabel 1 *aantal dagen per week met minimaal 30 minuten sportieve activiteiten in procenten*

	2006	2007	2008	2009	2010	2011
7 dagen per week	10,1	10,4	8,6	10,0	7,9	10,5
5-6 dagen per week	14,2	15,6	14,4	14,9	11,5	13,2
voldoet aan de beweegnorm	24,3	26,0	22,9	24,9	19,4	23,7
3-4 dagen per week	21,4	22,9	22,6	23,1	21,1	24,1
1-2 dagen per week	31,5	30,6	34,5	31,5	36,1	32,5
geen enkele dag	22,8	20,5	19,9	20,6	23,5	19,7
voldoet niet aan de beweegnorm	75,7	74,0	77,1	75,1	80,6	76,3
subtotaal	100% (n=1383)	100% (n=1328)	100% (n=1364)	100% (n=1352)	100% (n=1281)	100% (n=1272)
aantal niet ingevuld	11	13	22	16	13	10
totaal	1394	1341	1386	1368	1294	1283

Over de afgelopen zes jaren laat het aandeel respondenten dat voldoet aan de beweegnorm een schommeling zien, zie figuur 1.

figuur 1 *percentage respondenten dat voldoet aan de beweegnorm (2006-2011)*

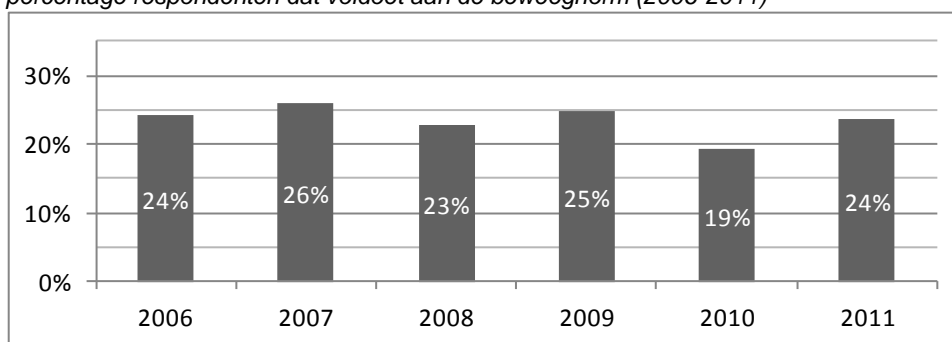

De resultaten van de enquête zijn geanalyseerd naar sekse, leeftijdscategorieën en woonwijken.

seks

Ruim 18% van de mannen voldoet aan de gestelde beweegnorm ten opzichte van ruim 27% van de vrouwen (zie tabel 2). Dit is vergelijkbaar met eerdere jaren.

tabel 2 *aantal dagen per week met minimaal 30 minuten sportieve activiteiten naar seks*

	Seks	
	Man	Vrouw
7 dagen per week	6,6	13,3
5-6 dagen per week	12,2	14,3
voldoet aan de beweegnorm	18,7	27,6
3-4 dagen per week	26,8	22,3
1-2 dagen per week	34,5	31,3
geen enkele dag	20,0	18,8
voldoet niet aan de beweegnorm	81,3	72,4
subtotaal	100% (n=534)	100% (n=686)
aantal niet ingevuld totaal	5 539	4 690

leeftijdscategorieën

Als gekeken wordt naar de leeftijdscategorieën (zie tabel 3) dan blijkt dat er in de leeftijdscategorie '30-39 jaar' het grootste aandeel respondenten te vinden zijn die voldoen aan de beweegnorm van 5 of meer dagen per week minimaal 30 min beweging, nl. 28%. Van de 40 t/m 49 jarigen voldoet het kleinste aandeel aan de norm: 20%.

In de groep 65+ zijn de meeste mensen te vinden die geen enkele dag minimaal 30 minuten bewegen (31%).

tabel 3 *aantal dagen per week met minimaal 30 minuten sportieve activiteiten naar leeftijdscategorieën in procenten*

	Leeftijd in categorieën				
	18 t/m 29	30 t/m 39	40 t/m 49	50 t/m 64	65+
7 dagen per week	7,3	9,4	7,7	14,2	9,5
5 - 6 dagen per week	14,1	18,2	12,0	12,7	13,0
voldoet aan beweegnorm	21,5	27,6	19,7	26,9	22,5
3- 4 dagen per week	33,3	22,9	27,8	23,1	17,0
1 - 2 dagen per week	32,2	37,1	36,3	30,5	30,0
geen enkele dag	13,0	12,4	16,2	19,5	30,5
voldoet niet aan beweegnorm	78,5	72,4	80,3	73,1	77,5
subtotaal	100% (n=177)	100% (n=170)	100% (n=259)	100% (n=394)	100% (n=200)
niet ingevuld totaal	0 177	0 170	5 264	1 395	3 203

woonwijken

In alle wijken is het percentage frequente bewegers toegenomen, behalve in Oosterheem daar is het percentage gelijk gebleven (20%). In Rokkeveen is het percentage het meest toegenomen: in 2011 beweegt 27% van de respondenten 5-7 dagen minimaal 30 minuten t.o.v. 19% in 2010.

Zie ook figuren 2 en 3.

figuur 2 aantal dagen per week met minimaal 30 minuten sportieve activiteiten per wijk in procenten in 2010

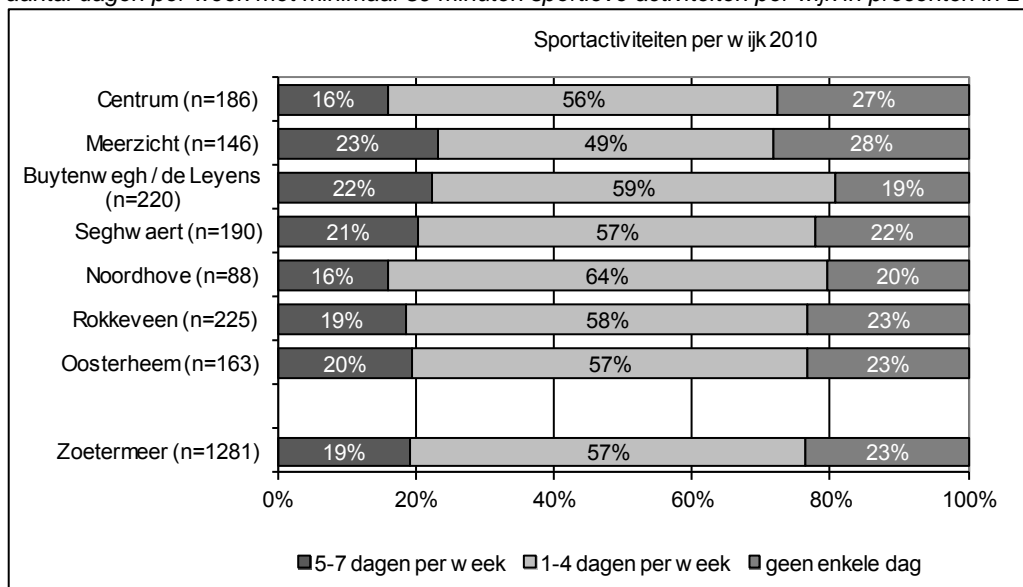

figuur 3 aantal dagen per week met minimaal 30 minuten sportieve activiteiten per wijk in procenten in 2011

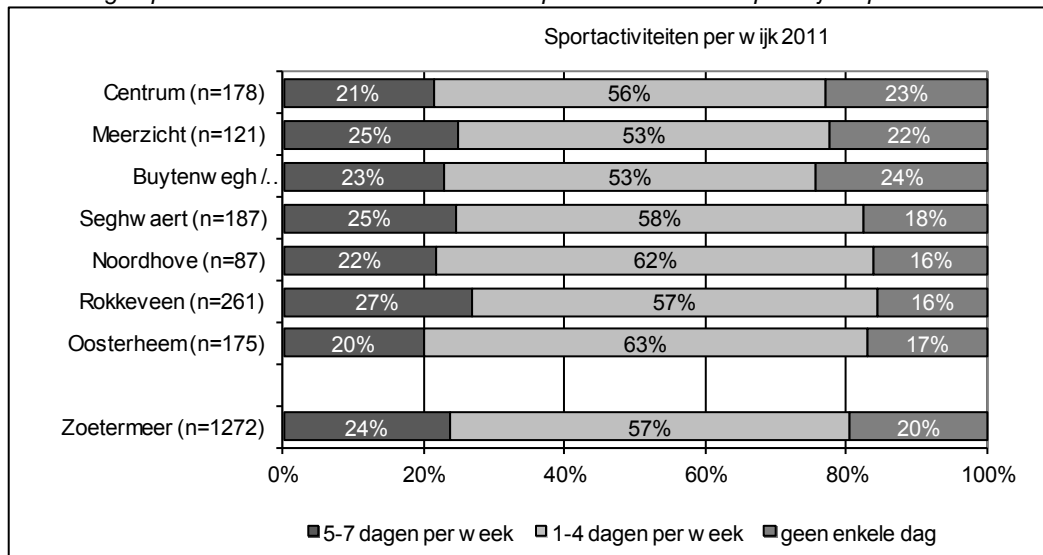

Een vergelijking van de wijken gedurende een aantal jaar (2006-2011) laat onderstaand beeld zien. Opvallend is de stijging van het percentage respondenten dat voldoet aan de beweegnorm in de wijk Oosterheem. Echter deze stijging heeft niet doorgezet in 2010 en 2011. En Noordhove scoort wat lager dan de andere wijken maar dat lijkt in 2011 aardig bij te trekken (zie figuur 4).

figuur 4 *percentage sporters dat voldoet aan de beweegnorm per wijk*

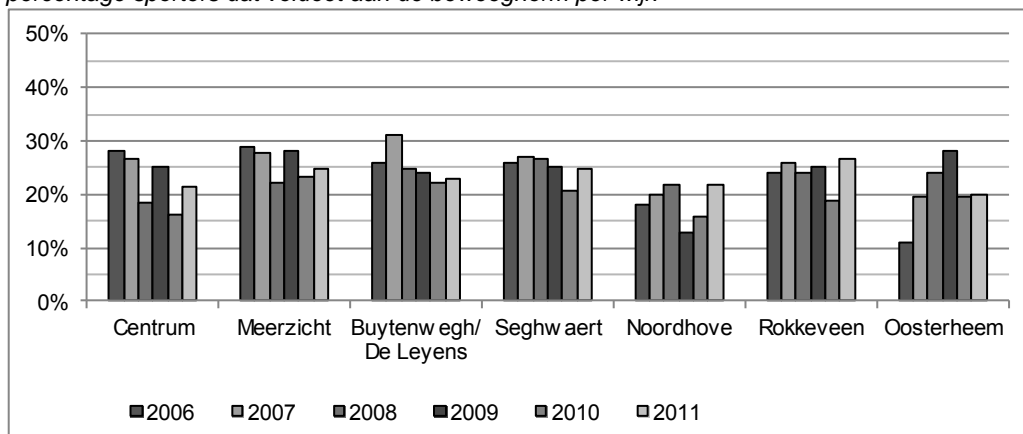

georganiseerd of ongeorganiseerd

In 2011 geeft ruim driekwart van de respondenten aan wel eens een sportieve activiteit te ondernemen. Dit kan zijn in georganiseerd verband (bv bij een voetbalclub) of in ongeorganiseerd verband (bv joggen).

Een derde van de ondervraagden geeft aan minimaal één keer per week in georganiseerd verband te sporten (35%). Dit is vergelijkbaar met eerdere jaren, zie figuur 5.

figuur 5 *frequentie deelname aan sportactiviteiten in georganiseerd verband*

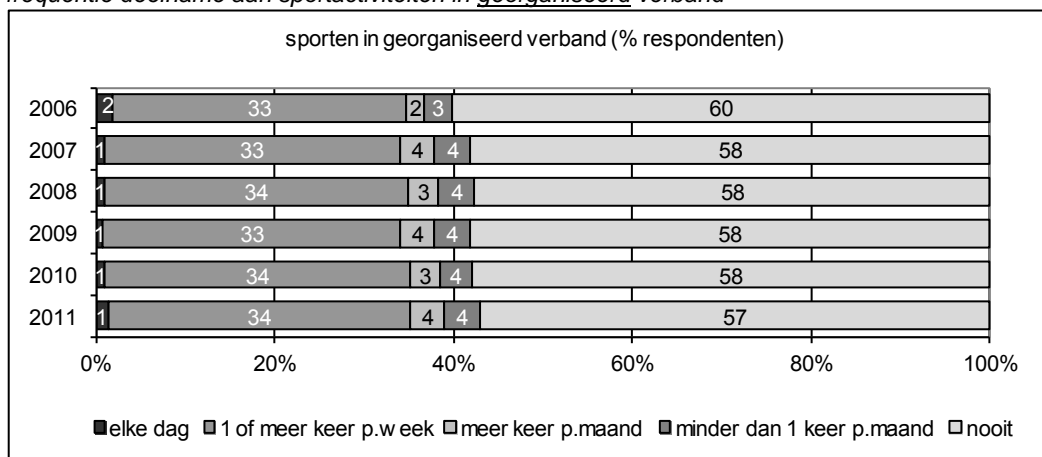

In 2011 zegt 45% van de respondenten minimaal wekelijks te sporten in ongeorganiseerd verband (8% elke dag; 37% één of meer keer per week). Dat is meer dan de afgelopen jaren, zie figuur 6.

figuur 6 frequentie deelname aan sportactiviteiten in ongeorganiseerd verband

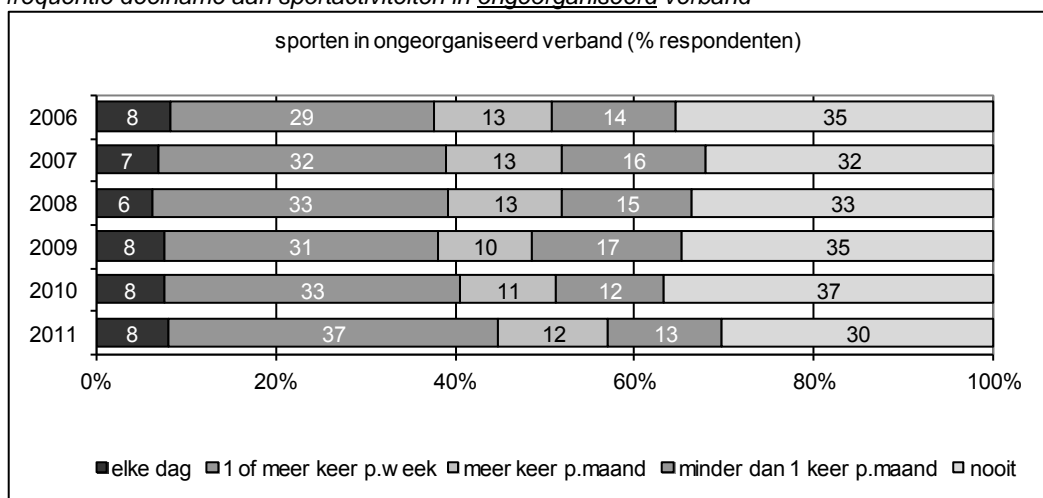

Er zijn natuurlijk mensen die zowel georganiseerd als ongeorganiseerd sporten. In 2011 is dat een derde van de respondenten (35%). Een derde van de respondenten sport alleen in ongeorganiseerd verband (35%) en 8% sport alleen in georganiseerd verband. Bijna een kwart van de respondenten sport niet (22%). Zie tabel 4.

tabel 4 georganiseerd en ongeorganiseerd sporten

	wel ongeorganiseerd	niet ongeorganiseerd	totaal
wel georganiseerd	35%	8%	43%
niet georganiseerd	35%	22%	57%
totaal	70%	30%	100%

2.2 beoordeling van de sportvoorzieningen in Zoetermeer

Aan alle respondenten is gevraagd om een rapportcijfer te geven voor de verschillende soorten sportvoorzieningen in Zoetermeer. Er is een onderscheid gemaakt tussen:

- binnensportvoorzieningen (sporthallen en -zalen);
- buitensportvoorzieningen (sportvelden en -banen);
- zwembaden;
- commerciële sportvoorzieningen (zoals Snowworld en PWA Silverdome).

tabel 5 *voldoende en onvoldoende rapportcijfers in procenten*

	binnensport- voorzieningen	buitensport- voorzieningen	zwem- baden	commerciële sport- voorzieningen
voldoende (≥ 6)	94,8	94,5	84,6	97,3
onvoldoende (≤ 5)	5,2	5,5	15,4	2,7
subtotaal	100% (n=736)	100% (n=667)	100% (n=817)	100% (n=699)
geen oordeel niet ingevuld	496 51	553 63	414 52	527 57
totaal	1283	1283	1283	1283

In tabel 5 is te zien dat alle sportvoorzieningen door het overgrote deel van de respondenten die zich tot een beoordeling in staat achten met een voldoende worden beoordeeld.

Van alle voorzieningen krijgen de zwembaden de meeste onvoldoende scores (15% van de respondenten geeft een onvoldoende), de commerciële sportvoorzieningen krijgen de minste onvoldoende scores (3% van de respondenten geeft een onvoldoende).

In tabel 6 staan de gemiddelde scores per sportvoorziening. Het gemiddelde rapportcijfer is met 7,3 in 2011 weer op het niveau van 2006. Bij de bepaling van dit gemiddelde zijn alle soorten sportvoorzieningen even zwaar meegewogen. Zwembaden kennen de laagste gemiddelde beoordeling (6,8), commerciële sportvoorzieningen gemiddeld de hoogste (7,6).

tabel 6 *gemiddeld rapportcijfer soorten sportvoorzieningen in Zoetermeer*

	2006	2007	2008	2009	2010	2011
Binnensportvoorzieningen	7,4	7,1	7,2	7,2	7,3	7,3
Buitensportvoorzieningen	7,3	7,0	7,1	7,2	7,4	7,3
Zwembaden	6,9	6,6	6,7	6,7	6,6	6,8
Commerciële sportvoorzieningen	7,6	7,5	7,5	7,5	7,5	7,6
Totaal	7,3	7,1	7,1	7,1	7,2	7,3

Bijlagen

BIJLAGE I bevolking, steekproef en respons

In de onderstaande tabellen worden de Zoetermeerse bevolking, de steekproef en de bruikbare respons van dit deelonderzoek onderling vergeleken aan de hand van de kenmerken *seks* en *leeftijd*. Binnen de Zoetermeerse bevolking van 18 jaar en ouder zijn vrouwen licht in de meerderheid. De steekproef toont ten opzichte van de feitelijke verdeling over mannen en vrouwen slechts een minieme afwijking.

In de respons is het percentage vrouwen 5,3 procentpunten hoger dan in de steekproef (en het percentage mannen 5,3 procentpunten lager). Verder laat de respons een zekere oververtegenwoordiging zien voor de leeftijdsklasse *40-64 jaar*, en een ondervertegenwoordiging van de klasse *18-39 jaar*.

De verschillen zijn niet van dien aard dat in de analyse een correctie door middel van weging nodig geacht werd.

tabel I.1 *Zoetermeerse bevolking (18+), steekproef en respondenten, naar seks*

Seks		bevolking 18+ op 1-1-2011	steekproef	bruikbare respons
man	aantal	46.192	983	539
	procent	48,3	49,2	43,9
vrouw	aantal	49.531	1017	690
	procent	51,7	50,9	56,1
seks onbekend	aantal			54
totaal	aantal	95.723	2.000	1.283

tabel I.2 *Zoetermeerse bevolking (18+), steekproef en respondenten, naar leeftijd in categorieën*

leeftijd		bevolking 18+ op 1-1-2011	steekproef	bruikbare respons
18-39 jaar	aantal	33.645	696	347
	procent	35,1	34,8	28,7
40-64 jaar	aantal	46.348	951	659
	procent	48,4	47,6	54,5
65+	aantal	15.730	353	203
	procent	16,4	17,7	16,8
leeftijd onbekend	aantal			74
totaal	aantal	95.723	2.000	1.283

peildatum van de leeftijd in de steekproef is 01-09-2011

BIJLAGE II betrouwbaarheid en nauwkeurigheid

Betrouwbaarheidsintervallen

De in dit verslag opgenomen uitkomsten hebben betrekking op de totale respons of op bepaalde categorieën daarvan. Over de 'werkelijkheid', dat wil zeggen de situatie in de totale populatie van Zoetermeeders van 18 jaar of ouder, kunnen alleen uitspraken worden gedaan in de vorm van schattingen.

Dit kan in de vorm van puntschattingen en intervallschattingen. Bij een puntschatting, dat wil zeggen een schatting in de vorm van één getal, ligt het voor de hand als benadering van de werkelijkheid de uitkomst uit de enquête te nemen. Wanneer in de respons bijvoorbeeld 40% een bepaald gedrag vertoont, wordt dan aangenomen dat dit ook in de populatie 40% zal zijn. Een dergelijke puntschatting van een percentage zal bijna altijd in meer of mindere mate van de werkelijkheid afwijken.

De kans op een verkeerde schatting kan aanzienlijk worden teruggebracht door de werkelijkheid te schatten in de vorm van intervallen (intervallschattingen). Het is daarbij, met behulp van statistische formules, mogelijk de grootte van een interval zodanig rond de enquête uitkomst (bijvoorbeeld rond een percentage) te kiezen dat met een bepaalde mate van zekerheid (veelal 'betrouwbaarheid' genoemd) kan worden aangenomen dat het werkelijke percentage zich binnen dat interval bevindt.

In onderstaande tabel is voor verschillende aantallen respondenten en voor verschillende percentages weergegeven wat de nauwkeurigheidsmarges zijn. Het gaat daarbij om de marges bij 95% betrouwbaarheid. Dit betekent dat als de steekproeftrekking en het onderzoek vele malen zou worden herhaald, het berekende nauwkeurigheidinterval in minstens 95 van de 100 gevallen de werkelijke waarde zou bevatten.

Voorbeelden

Enkele voorbeelden ter verduidelijking van de tabel:

- Stel dat van alle (1283) respondenten 30% opvatting A aanhangt. In werkelijkheid (dus in de totale populatie Zoetermeeders van 18 jaar en ouder) zal dit percentage dan met 95% zekerheid liggen tussen 27,5% en 32,5%.
- Stel dat van alle respondenten er 50 gedrag X vertonen. Als van deze 50 personen 60% vrouw is dan kan met 95% zekerheid gesteld worden dat van alle Zoetermeerse 18-plussers die gedrag X vertonen tussen de 46,4% en 73,6% vrouw is.

tabel II.1 Procentpunten waarmee de werkelijke percentages uit de populatie, maximaal kunnen afwijken van die in de respons (betrouwbaarheidsinterval van 95%).

Aantal res- pondenten	Percentages in de respons				
	10% of 90%	20% of 80%	30% of 70%	40% of 60%	50%
50	8.3	11.1	12.7	13.6	13.9
100	5.9	7.8	9.0	9.6	9.8
200	4.2	5.5	6.4	6.8	6.9
300	3.4	4.5	5.2	5.5	5.7
400	2.9	3.9	4.5	4.8	4.9
500	2.6	3.5	4.0	4.3	4.4
600	2.4	3.2	3.7	3.9	4.0
700	2.2	3.0	3.4	3.6	3.7
800	2.1	2.8	3.2	3.4	3.5
900	2.0	2.6	3.0	3.2	3.3
1.000	1.9	2.5	2.8	3.0	3.1
1.100	1.8	2.4	2.7	2.9	3.0
1.200	1.7	2.3	2.6	2.8	2.8
1.283	1.6	2.2	2.5	2.7	2.7

BIJLAGE III enquêtevragen

SPORTACTIVITEITEN

10. Deze vraag gaat over het ondernemen van sportieve activiteiten. Onder sportieve activiteiten worden alle activiteiten verstaan die met actieve lichaamsbeweging te maken hebben. Dit kan gaan om sporten in verenigingsverband, maar ook om wandelen of hardlopen. Ook fietsen naar het werk of de winkel behoort hiertoe.

Op hoeveel dagen in een (gemiddelde) week besteedt u minimaal 30 minuten aan sportieve activiteiten?

LET OP: deze 30 minuten hoeven niet aaneengesloten te zijn.

- 1. geen enkele dag
- 2. 1 - 2 dagen per week
- 3. 3 - 4 dagen per week
- 4. 5 - 6 dagen per week
- 5. 7 dagen per week

11. **Hoe vaak doet u aan georganiseerde sportactiviteiten (als lid van een officiële sport- of recreatievereniging, via de werkgever, via het buurt- of wijkcentrum of een recreatiesportclub)?**

- 1. elke dag
- 2. één of meer keren per week (niet dagelijks)
- 3. meerdere keren per maand (niet wekelijks)
- 4. minder dan één keer per maand
- 5. nooit

12. **Hoe vaak doet u aan ongeorganiseerde sportactiviteiten (met een vrienden- of familieclub of 'op eigen houtje')?**

- 1. elke dag
- 2. één of meer keren per week (niet dagelijks)
- 3. meerdere keren per maand (niet wekelijks)
- 4. minder dan één keer per maand
- 5. nooit

13. **Kunt u in vier algemene rapportcijfers (van 1 tot 10) aangeven hoe tevreden u bent over de verschillende soorten sportvoorzieningen in Zoetermeer?**

a. **rapportcijfer voor de binnensportvoorzieningen (sporthallen en -zalen):**

zeer ontevreden	<input type="checkbox"/>	<input type="checkbox"/>	<input type="checkbox"/>	<input type="checkbox"/>	<input type="checkbox"/>	<input type="checkbox"/>	<input type="checkbox"/>	<input type="checkbox"/>	<input type="checkbox"/>	zeer tevreden	geen oordeel
	1	2	3	4	5	6	7	8	9	10	99

b. **rapportcijfer voor de buitensportvoorzieningen (sportvelden en -banen):**

zeer ontevreden	<input type="checkbox"/>	<input type="checkbox"/>	<input type="checkbox"/>	<input type="checkbox"/>	<input type="checkbox"/>	<input type="checkbox"/>	<input type="checkbox"/>	<input type="checkbox"/>	<input type="checkbox"/>	zeer tevreden	geen oordeel
	1	2	3	4	5	6	7	8	9	10	99

c. **rapportcijfer voor de zwembaden:**

zeer ontevreden	<input type="checkbox"/>	<input type="checkbox"/>	<input type="checkbox"/>	<input type="checkbox"/>	<input type="checkbox"/>	<input type="checkbox"/>	<input type="checkbox"/>	<input type="checkbox"/>	<input type="checkbox"/>	zeer tevreden	geen oordeel
	1	2	3	4	5	6	7	8	9	10	99

d. **rapportcijfer voor de commerciële sportvoorzieningen (zoals Snowworld en PWA Silverdome):**

zeer ontevreden	<input type="checkbox"/>	<input type="checkbox"/>	<input type="checkbox"/>	<input type="checkbox"/>	<input type="checkbox"/>	<input type="checkbox"/>	<input type="checkbox"/>	<input type="checkbox"/>	<input type="checkbox"/>	zeer tevreden	geen oordeel
	1	2	3	4	5	6	7	8	9	10	99

PERSOONLIJKE GEGEVENS

98. Bent u een man of een vrouw?

- 1. man
- 2. vrouw

99. Wat is uw leeftijd?

..... jaar

100. Wat is uw hoogst voltooide opleiding?

- 1. geen
- 2. lager algemeen onderwijs (lagere school, basisschool)
- 3. middelbaar algemeen onderwijs (bijv. MULO, MAVO, VGLO, VMBO-T)
- 4. hoger algemeen onderwijs (bijv. HBS, VWO, MMS, HAVO)
- 5. lager beroepsonderwijs (bijv. LEAO, LTS, LHNO, LAS, VMBO)
- 6. middelbaar beroepsonderwijs (bijv. MEAO, MTS, MHNO)
- 7. hoger beroepsonderwijs (bijv. HEAO, HTS, MO-A)
- 8. wetenschappelijk onderwijs
- 9. anders, namelijk:
- 10. weet niet

101. Verricht u momenteel betaald werk?

(Ook als het maar voor enkele uren per week is of voor een korte periode)

- 1. ja
- 2. nee → ga naar vraag 103

102. Hoeveel uur per week verricht u gewoonlijk betaald werk?

..... uur per week

103. Welke van onderstaande situaties is op u het meest van toepassing?

LET OP: het 'meest', dus slechts één hokje aankruisen.

- 1. werkzaam in loondienst, eigen bedrijf of praktijk
- 2. werkzoekende zonder werk
- 3. student of scholier
- 4. werkzaam in eigen huishouding
- 5. gepensioneerd, AOW'er, VUT'er, rentenier
- 6. arbeidsongeschikt of invalide
- 7. verricht vrijwilligerswerk
- 8. iets anders, namelijk:

104. Waaruit bestaat het huishouden waartoe u behoort?

- 1. alleenstaande → ga naar vraag 108
- 2. twee partners, zonder kind(eren) → ga naar vraag 107
- 3. twee partners, met kind(eren)
- 4. éénoudergezin (= één volwassene met kind(eren))
- 5. anders, namelijk:

105. Wat is uw plaats in het huishouden?

- 1. één van de twee partners
- 2. hoofd van het éénoudergezin
- 3. kind
- 4. anders, namelijk:

106. Uit hoeveel personen bestaat uw huishouden?

..... personen

107. Hoeveel personen van uw huishouden hebben een inkomen?

..... personen

108. In welke klasse valt momenteel het totale netto-inkomen per maand van het hoofd van uw huishouden plus dat van de (eventuele) partner van dat hoofd?

LET OP: -vakantiegeld en onregelmatige toelagen niet meerekenen.
-het gaat om niet meer dan een ruwe schatting!

- 1. minder dan € 501,-
- 2. € 501,- t/m € 1.000,-
- 3. € 1.001,- t/m € 1.500,-
- 4. € 1.501,- t/m € 2.000,-
- 5. € 2.001,- t/m € 2.500,-
- 6. € 2.501,- t/m € 3.000,-
- 7. € 3.001,- t/m € 3.500,-
- 8. € 3.501,- t/m € 4.000,-
- 9. € 4.001,- of meer
- 10. weet niet

109. Tot welke bevolkingsgroep rekent u zichzelf vooral?

LET OP: 'vooral', dus slechts één hokje aankruisen.

- 1. Nederlandse
- 2. Surinaamse
- 3. Antilliaanse/Arubaanse
- 4. Indonesische/Nederlands Indische
- 5. andere

BIJLAGE IV tellingentabel IV-1 aantal dagen dat men in een (gemiddelde) week minimaal 30 minuten aan sport besteedt (vraag 10)

	aantal	% totaal	% subtotaal
geen enkele dag	250	19,5	19,7
1-2 dagen	414	32,3	32,5
3-4 dagen	306	23,9	24,1
5-6 dagen	168	13,1	13,2
7 dagen	134	10,4	10,5
totaal	1272	99,1	100,0
niet ingevuld	11	,9	
	1283	100,0	

tabel IV-2 hoe vaak men aan georganiseerde sportactiviteiten doet (vraag 11)

	aantal	% totaal	% subtotaal
elke dag	17	1,3	1,3
1 of meer keer p.week	429	33,4	34,0
meer keer p.maand	47	3,7	3,7
minder dan 1 keer p.maand	50	3,9	4,0
nooit	720	56,1	57,0
subtotaal	1263	98,4	100,0
niet ingevuld	20	1,6	
totaal	1283	100,0	

tabel IV-3 hoe vaak men aan ongeorganiseerde sportactiviteiten doet (vraag 12)

	aantal	% totaal	% subtotaal
elke dag	103	8,0	8,2
1 of meer keer p.week	462	36,0	36,8
meer keer p.maand	153	11,9	12,2
minder dan 1 keer p.maand	160	12,5	12,7
nooit	378	29,5	30,1
subtotaal	1256	97,9	100,0
niet ingevuld	27	2,1	
totaal	1283	100,0	

tabel IV-4 *rapportcijfer binnensportvoorzieningen (vraag 13a)*

	aantal	% totaal	% subtotaal
1 (zeer ontevreden)	2	,2	,2
2	2	,2	,2
3	4	,3	,3
4	7	,5	,6
5	23	1,8	1,9
6	92	7,2	7,5
7	289	22,5	23,5
8	252	19,6	20,5
9	28	2,2	2,3
10 (zeer tevreden)	37	2,9	3,0
geen oordeel	496	38,7	40,3
subtotaal	1232	96,0	100,0
niet ingevuld	51	4,0	
totaal	1283	100,0	

tabel IV-5 *rapportcijfer buitensportvoorzieningen (vraag 13b)*

	aantal	% totaal	% subtotaal
1 (zeer ontevreden)	3	,2	,2
2	1	,1	,1
3	5	,4	,4
4	8	,6	,7
5	20	1,6	1,6
6	73	5,7	6,0
7	242	18,9	19,8
8	254	19,8	20,8
9	33	2,6	2,7
10 (zeer tevreden)	28	2,2	2,3
geen oordeel	553	43,1	45,3
subtotaal	1220	95,1	100,0
niet ingevuld	63	4,9	
totaal	1283	100,0	

tabel IV-6 *rapportcijfer zwembaden (vraag 13c)*

	aantal	% totaal	% subtotaal
1 (zeer ontevreden)	15	1,2	1,2
2	1	,1	,1
3	17	1,3	1,4
4	27	2,1	2,2
5	66	5,1	5,4
6	117	9,1	9,5
7	315	24,6	25,6
8	195	15,2	15,8
9	35	2,7	2,8
10 (zeer tevreden)	29	2,3	2,4
geen oordeel	414	32,3	33,6
subtotaal	1231	95,9	100,0
niet ingevuld	52	4,1	
totaal	1283	100,0	

tabel IV-7 *rapportcijfer commerciële sportvoorzieningen (vraag 13d)*

	aantal	% totaal	% subtotaal
1 (zeer ontevreden)	1	,1	,1
2	1	,1	,1
3	1	,1	,1
4	2	,2	,2
5	14	1,1	1,1
6	55	4,3	4,5
7	229	17,8	18,7
8	287	22,4	23,4
9	60	4,7	4,9
10 (zeer tevreden)	49	3,8	4,0
geen oordeel	527	41,1	43,0
subtotaal	1226	95,6	100,0
niet ingevuld	57	4,4	
totaal	1283	100,0	